



Bilancio sociale 2023

TOG

Fondazione
TOG



“Là dove il grigio aveva spento ogni sia pur remoto desiderio d'essere qualcos'altro che grigio, solo là cominciava la bellezza.”

Italo Calvino, *Le Cosmicomiche*

SOMMARIO

Lettera del Presidente	4
Lettera del Segretario generale	6
Nota metodologica	8
Chi siamo	9
Identità	10
Mission	11
I nostri valori	12
La nostra storia	14
Governance	16
La nostra organizzazione	17
Organigramma	18
Risorse umane	19
Cosa facciamo	21
Il nostro impegno	22
I beneficiari	24
Il percorso di cura	25
Cure riabilitative	26
Linee di sviluppo: il nuovo Centro TOG	28

La rete	35
Gli stakeholder	37
Aziende sanitarie, servizi sociali e scuole	38
Università e centri di ricerca	40
Aziende	42
Comunicazione e raccolta fondi	45
Comunicazione digitale	46
Social media	47
Fundraising e sostenibilità	49
Fundraising 2022	50
Fundraising 2023	51
Benchmark individui 2022-2023	52
Benchmark eventi 2022-2023	53
La raccolta fondi per la costruzione del nuovo Centro TOG	54
Le aziende che hanno sostenuto il cantiere	55
Risorse Economiche	57
Bilancio economico	58
Relazione dell'organo di controllo al bilancio sociale	62
Sostienici	65
Contatti	66

LETTERA DEL PRESIDENTE

Fondazione TOG è nata da un incontro tra Antonia Madella e la famiglia De Benedetti che provava il desiderio di costruire insieme qualcosa per il bene collettivo.

La Dott.ssa Madella operava all'AIAS di Milano che era già considerata un'eccellenza nella riabilitazione delle neuropatologie infantili complesse. Le mancavano solo i fondi per esercitare con maggior libertà e tecnologie avanzate il suo lavoro.

La missione di TOG è di portare l'eccellenza a tutti i livelli, al maggior numero possibile di bambini bisognosi e - tutto questo - a titolo totalmente gratuito. La gratuità è uno degli aspetti di cui siamo orgogliosi, ma le sofisticate tecnologie che supportano le terapie, il fabbisogno annuale del Centro e il numero sempre crescente dei nostri giovani pazienti richiedono una grande attività di fundraising.

Le competenze del nostro team, la generosità di certe aziende e di tante persone, ci consentono, tuttavia, di portare avanti la nostra formidabile missione.

La costruzione del nuovo Centro è stata fortemente voluta dalla Dott.ssa Madella e Carlo De Benedetti che desideravano aumentare il numero dei pazienti e regalare loro un luogo bello, spazioso e luminoso dove potesse essere più facile affrontare le loro fragilità. Tutti i nostri visitatori sono sempre colpiti dall'allegria che si respira a TOG.

Da quest'anno, Carlo De Benedetti, illuminato e generoso fondatore di TOG, ha deciso di rimanere Presidente onorario, ma di passare il testimone alle generazioni successive. Mi ha fatto l'onore di darmi la presidenza di TOG e ho accettato con gioia.

Emmanuelle de Villepin

Presidente di Fondazione TOG



LETTERA DEL SEGRETARIO GENERALE

Fondazione TOG nasce nel 2011 e crea un Centro di eccellenza che ha come missione la riabilitazione di bambini con patologie neurologiche complesse. I bambini con queste lesioni presentano deficit in molte abilità umane: si muovono male, spesso non raggiungono le tappe dello sviluppo motorio, hanno problemi di comunicazione, di apprendimento e di comportamento. Ciò nonostante il cervello umano ha grandi possibilità di vicariare abilità lese e può, attraverso una riabilitazione qualitativamente e quantitativamente eccellente, portare i soggetti colpiti ad attivare tutte le potenzialità di cui sono capaci. Proprio questa è la missione di TOG: portare i bambini che cura al massimo delle loro potenzialità.

TOG cura più di 100 bambini in regime di assoluta gratuità, sostenendosi con una indefessa ricerca fondi.

Dal 2023 il centro si è spostato in una sede costruita su un terreno del Comune di Milano, dopo la vittoria di un bando di valorizzazione della città, con un progetto di grande bellezza ed efficienza.

TOG nasce da una équipe clinica specializzata nella riabilitazione di queste patologie dell'infanzia (specialmente Paralisi Cerebrali Infantili e Sindromi Genetiche rare con ritardo mentale).



È proprio la riabilitazione l'unica cura per queste patologie ed è quello che offre TOG nella maniera più avanzata ed adeguata possibile: sviluppa nei bambini le capacità motorie, favorisce lo sviluppo dell'apprendimento, interviene nella comunicazione sia per quanto riguarda lo sviluppo articolare del linguaggio sia per quanto riguarda la funzione cognitiva superiore del linguaggio stesso, ne armonizza gli elementi psicologici della personalità.

La riabilitazione neurologica infantile è fatta da molte arti tradizionali come la fisiokinesiterapia, la logopedia, la psicomotricità, ma anche da frontiere tecnologiche importanti che si affiancano a quelle classiche per aumentare le possibilità di raggiungere il potenziale e, nel nuovo centro, TOG possiede strutture tecnologiche di grande rilevanza che possono aumentare le offerte riabilitative (ad esempio: puntatore oculare, stampanti 3D, stanza immersiva, sistema Nirvana), oltre ad una piscina speciale con tecnologia avanzata per monitorare i risultati dell'idroterapia. Accanto a questi aspetti clinici, TOG si occupa di due frontiere fondamentali per il raggiungimento dello sviluppo delle potenzialità: l'alleanza con la famiglia e l'alleanza con la scuola. Per sostenere la vita dei bambini affetti da patologie neurologiche complesse non basta un ottimo approccio clinico, è necessario anche uno sguardo vigile ed empatico sul contesto di vita del bambino, in particolare la famiglia e la scuola.

TOG si occupa intensamente di sostenere le famiglie sia dal punto di vista psicologico che di sollievo dal carico assistenziale e, contemporaneamente, segue ed aiuta le scuole in cui i bambini sono inseriti: si tratta di affiancare famiglia e scuola, con grande disponibilità e sensibilità, offrendo il proprio sapere in una condivisione di scopi e di intenti.

La comprensione profonda che la vita va oltre la cura e che la cura deve contenere la vita è l'architrave portante dei servizi che nel nuovo centro TOG affiancano i servizi clinici (doposcuola, bisogni educativi speciali, avviamento lavorativo, ecc.). Dal 2011 molto tempo è passato e molti bambini che TOG aveva preso in carico, oggi sono diventati ragazzi, ponendoci davanti ad un grosso dilemma esistenziale: il grande lavoro riabilitativo e di inclusione fatto va tutelato e proiettato avanti nel tempo, oltre l'età evolutiva.

Accanto quindi ai piccolissimi e piccoli, l'azione di TOG si protrae anche nell'adolescenza e alle soglie della vita adulta per mantenere quel patrimonio di possibilità che permettono un miglioramento della qualità della vita di chi è affetto da lesioni neurologiche complesse.

Antonia Madella

Segretario Generale di Fondazione TOG

NOTA METODOLOGICA

Questo Bilancio sociale di Fondazione Together To Go Onlus è redatto secondo le indicazioni espresse nell'art. 14 del Codice del Terzo settore (117/2017) e coerentemente con le Linee guida emanate dal Ministero del Lavoro e delle Politiche sociali con D. M. 4 luglio 2019. Rendiconta fedelmente un anno di attività della Fondazione, raccontata attraverso i suoi beneficiari e si conclude con il Bilancio di esercizio 2023. Questa prima edizione del Bilancio sociale è stata sottoposta all'approvazione del Consiglio Direttivo del 12/06/2024. È pubblicato sul sito web della Fondazione e sul Registro unico nazionale degli Enti del Terzo Settore (RUNTS), come prescritto dalla legge. I dati riportati in questo Bilancio tengono conto di almeno due mensilità di chiusura del Centro TOG e di interruzione delle attività riabilitative a causa del trasferimento e dell'allestimento dei nuovi spazi.



Chi siamo

IDENTITÀ

Siamo una **Fondazione che offre gratuitamente percorsi individualizzati di riabilitazione a minori e ragazzi, di età compresa tra 0 e 18 anni, affetti da patologie neurologiche complesse**, quali - ad esempio- Paralisi Cerebrali e Sindromi Genetiche. La riabilitazione neurocognitiva offerta ai piccoli pazienti ha l'obiettivo di stimolare lo sviluppo della loro personalità e di potenziarne le capacità, malgrado la complessità della patologia. Fondazione Together To Go Onlus (TOG) è un Ente del Terzo Settore che da ottobre 2023 ha sede in via Livigno, 1 a Milano. Qui, nell'ambito di un progetto di riqualificazione di uno spazio urbano in stato di degrado, è sorto il nuovo Centro TOG Carlo De Benedetti, un edificio su 3 livelli di oltre 3.000 mq.

FORMA GIURIDICA

TOG è una Fondazione costituita con atto del 02/12/2011, iscritta nella sezione ordinaria al REA n. 2620422 il 09/04/2021. La Fondazione è iscritta all'Anagrafe Unica delle Onlus dal 20/12/2011 e svolge principalmente attività paramedica indipendente.



MISSION

Cura e vita non sono universi contrapposti. Di fronte ad ogni sfida decisiva la persona viene investita in tutti i suoi elementi costitutivi: pensiero, corpo, relazione e desideri. Così accade anche quando avviene l'invasione vicendevole tra la cura e la vita: solo il coinvolgimento di tutti questi elementi può innescare la scintilla che facilita il fiorire della persona. TOG vuole vivere per curare e curare per vivere.

La Mission di TOG si basa sulla convinzione che **la riabilitazione giochi un ruolo capitale nella vita dei bambini con patologie neurologiche complesse**.

Fondazione TOG sposa una filosofia riabilitativa che trova nella **presa in carico unica e globale** il suo elemento fondante. Appena il bambino viene preso in carico, l'equipe del Centro TOG identifica i bisogni specifici su cui occorre lavorare e fornisce tutte le terapie necessarie in cui la Fondazione è specializzata. Inoltre, in presenza di bisogni a cui la Fondazione non è in grado di rispondere, è nella mission degli operatori fare il possibile per cercare gli aiuti più idonei sul territorio e **appoggiare la famiglia** nella relazione con essi.



"Il mio ottimismo nasce dalla necessità, dal bisogno, dall'esigenza, da quello che si prova quando non c'è scelta. Per riuscire a cambiare qualcosa nell'essere umano, devi averne la necessità, poi devi credere fermamente che sia possibile, anche se ti dicono che è impossibile".

Prof. Reuven Feuerstein

I NOSTRI VALORI

- Assoluta **centralità del bambino**, dei suoi bisogni e delle sue caratteristiche (età, contesto ambientale, livello motorio-cognitivo-relazionale, diagnosi), tanto nella fase di individuazione del progetto terapeutico, quanto in quella della sua realizzazione
- **Presa in carico** del paziente globale, multidisciplinare e interdisciplinare
- Individuazione di **obiettivi precisi** dell'intervento riabilitativo, che dovrà essere personalizzato in termini di durata e quantità
- **Costante verifica** del perseguimento degli obiettivi che l'intervento riabilitativo mira a raggiungere
- **Flessibilità** e disponibilità alla modifica dell'intervento riabilitativo in base all'evoluzione della patologia e delle esigenze del paziente
- **Eccellenza** e alto grado di professionalità in relazione a tutti i vari aspetti dell'intervento riabilitativo
- Stretta **rete di collaborazione** con i presidi medico-ospedalieri responsabili della diagnosi, della clinica e della chirurgia del paziente.



LA NOSTRA STORIA

2012

Viene inaugurato il Centro TOG in viale Famagosta 75, a Milano.

2014

Con il progetto "Nati per proteggere" si realizza un laboratorio di stampa 3D per la produzione digitale di ausili ortopedici.

2016

Nasce il marchio UNICO The Other Design, la linea di oggetti open source co-progettati da terapisti di TOG insieme ai maker e designer di Opendot.

2011

Nasce la Fondazione Together To Go Onlus.

2013

In un solo anno raggiunge la massima capienza dei bambini presi in carico.

2015

TOG sviluppa il progetto "L'oggetto che non c'è" insieme al Fablab Opendot e intanto collabora con Ikea, NABA e DOMUS realizzando oggetti su misura e ausili per la riabilitazione.

2017

TOG organizza il primo convegno scientifico a Palazzo Reale a Milano sul tema delle Paralisi Cerebrali infantili, partecipa per la prima volta alla Milano Marathon e festeggia 5 anni dalla nascita del Centro con un grande evento.

2018

TOG dà vita al progetto "Diamo voce ai tuoi occhi" per la riabilitazione neurocognitiva tramite un sistema eye-tracking e partecipa al progetto europeo "Made4you" per la creazione di una piattaforma di condivisione di ausili fabbricati digitalmente.

2020

TOG chiude per 6 mesi a causa della pandemia, ma non smette di curare. Nasce il progetto "Distanti ma uniti", l'iniziativa per la cura a distanza, che vedrà impegnato l'intero staff del Centro in una costante e articolata rete di collaborazione e sostegno alle famiglie.

2022

A Luglio prende avvio la seconda fase del cantiere che prevede la costruzione dell'edificio.

2019

TOG si aggiudica il bando indetto dal Comune di Milano per la riqualificazione dello stabile di via Livigno, 1 a Milano che diventerà il nuovo Centro TOG.

2021

Hanno inizio i lavori al cantiere del nuovo Centro TOG, con la demolizione delle ex docce pubbliche.

2023

Il 21 ottobre viene inaugurato il nuovo Centro TOG Carlo De Benedetti.

GOVERNANCE

Il Consiglio di Amministrazione è l'organo di governo, investito dei più ampi poteri per la gestione dell'organizzazione ed è composto fino ad un massimo di 11 membri che durano in carica fino a 4 anni. Nel 2023 il CdA si è riunito 3 volte: in aprile, settembre e dicembre.

Il CdA è rimasto in carica fino al 31/01/2024 e successivamente è stata nominata la **nuova Presidente Emmanuelle de Villepin**.

IL CONSIGLIO DI AMMINISTRAZIONE

Presidente Carlo De Benedetti - 22/11/2011*

Vicepresidente Emmanuelle De Villepin - 03/04/2012

Consigliere Neige De Benedetti - 03/04/2012

Consigliere Elisabetta Rubini - 03/04/2012

Consigliere Carlo Pedersoli - 03/04/2012

Consigliere Alessandro Stefano Maria Profumo - 03/04/2012

Consigliere Vera Montanari - 03/04/2012

**data prima nomina*

IL COLLEGIO DEI REVISORI

Massimo Segre

Giovanni Bandera

Riccardo Zingales - supplente.

LA NOSTRA ORGANIZZAZIONE

IL COMITATO SCIENTIFICO è un organo consultivo che svolge attività di supporto al Consiglio di Amministrazione, specie con riferimento all'attività di ricerca scientifica. I membri del Comitato sono nominati dal CdA, su proposta del Segretario Generale, tra personalità scientificamente o professionalmente eminenti nel settore della diagnosi e della terapia delle patologie neurologiche complesse dell'età evolutiva.

I membri del Comitato scientifico durano in carica 4 anni e nel 2023 sono stati:

Daria Riva, Primario emerito Neuropsichiatria infantile IRCCS Istituto Neurologico Carlo Besta, Milano

Rafi Feuerstein, Presidente Feuerstein Institute, Gerusalemme

Edoardo Enzo De Benedetti, Cardiochirurgo Hôpital de La Tour, Ginevra

Angelo Selicorni, Direttore Unità Operativa Complessa di Pediatria ASST-Lariana, Como

Giuseppe Zampino, Responsabile Centro Malattie rare Ospedale Policlinico Agostino Gemelli, Roma

Fabio Mosca, Direttore U.O. Dipartimento donna, bambino, neonato, Clinica Mangiagalli, Milano

IL SEGRETARIO GENERALE, nella persona della Dott.ssa Antonia Madella, è il soggetto incaricato di provvedere all'esecuzione delle delibere del Consiglio di Amministrazione, di dirigere e coordinare i diversi ambiti di attività della Fondazione, nonché i suoi uffici e comparti. Il Segretario Generale è a capo del personale, è nominato dal CdA e dura in carica per 4 anni.

ORGANIGRAMMA

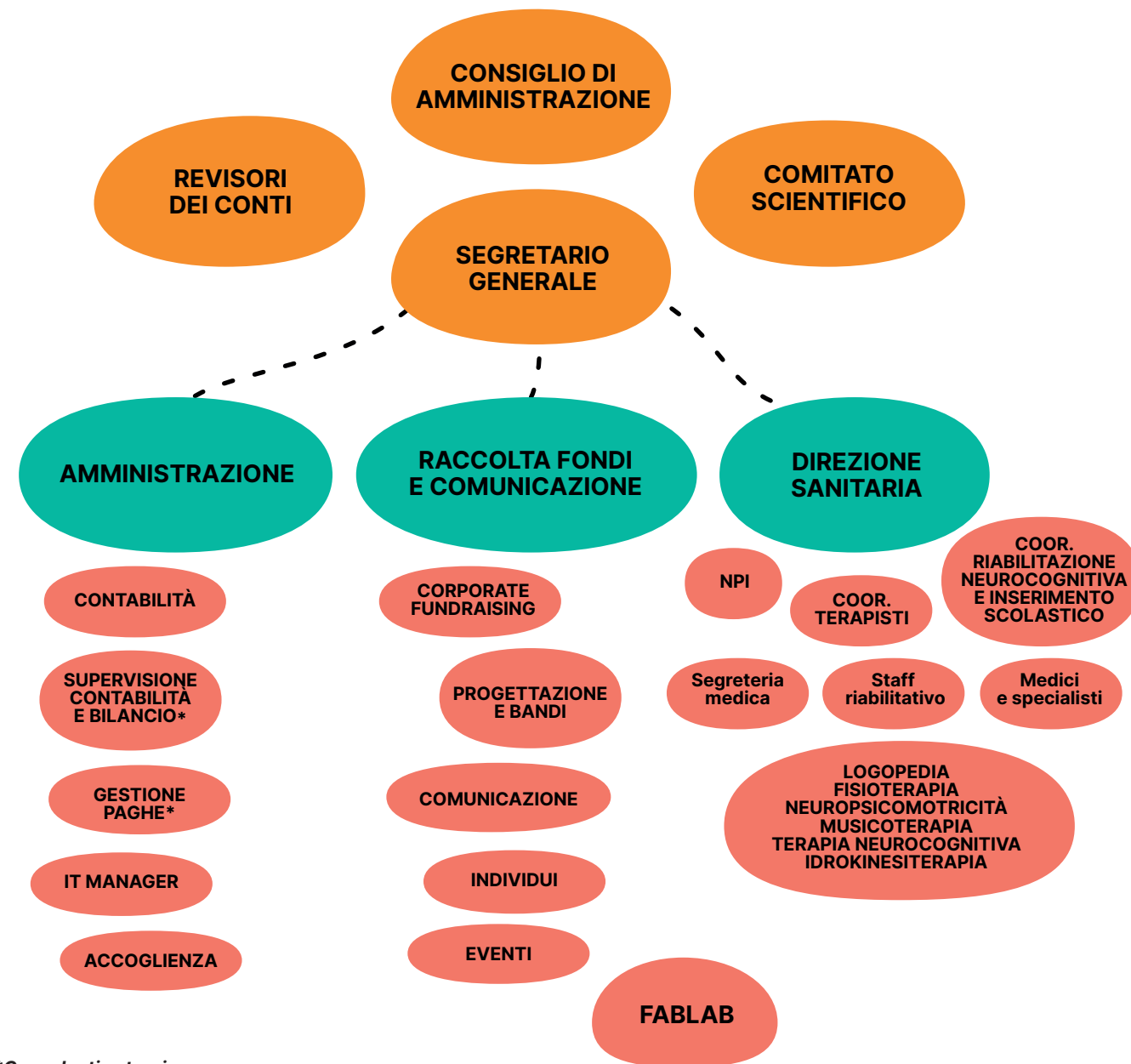

*Consulenti esterni

RISORSE UMANE

Al 31 dicembre 2023 lo staff di TOG risulta così composto:

	2023	
	UOMINI	DONNE
Dipendenti	4	15
Tempo indeterminato	3	15
Tempo determinato	1	0
Partita Iva	1	6
Tirocinanti	2	2
Extra curriculare	1	0
Curriculare	1	2
TOTALE	7	23

Nel corso del 2023, TOG ha potuto beneficiare del supporto di più di 50 volontari che hanno affiancato lo staff in alcuni eventi ed iniziative di raccolta fondi. La disponibilità dei volontari nasce grazie alla collaborazione con le aziende partner della Fondazione che si sono dotate di programmi strutturati di **Corporate Volunteering**.



“Sono trascorsi 10 incredibili anni! Sono la mamma di un bambino affetto da una malattia rara che è causa di enormi difficoltà sia motorie che cognitive. Ricordo come fosse ieri la prima volta che siamo entrati al Centro TOG! L'accoglienza che abbiamo ricevuto, le attenzioni degli operatori e dello staff, la bellezza di quel luogo tanto luminoso e tanto diverso dagli altri Centri di riabilitazione. Rodrigo aveva 1 anno e mezzo e aveva tanto bisogno di aiuto, lui come noi genitori che non sapevamo più cosa fare. È stato bello aver avuto la possibilità di entrare a TOG, è stato bello incontrare tutte le persone che ne fanno parte, è stato bello vedere i grandi progressi che ha fatto Rodrigo e che ancora farà”.

Moira, mamma di Rodrigo

Cosa
facciamo

IL NOSTRO IMPEGNO

I bambini curati nel Centro TOG sono affetti da lesioni del Sistema Nervoso, o di origine genetica o sviluppatasi nella vita intrauterina o, ancora, conseguenti a traumi neonatali.

Questi bambini hanno **deficit motori, cognitivi, comportamentali e di comunicazione** e hanno bisogno di un **percorso continuativo di riabilitazione, spesso l'unica cura efficace.**

TOG si occupa proprio di questo, offre terapie riabilitative: fisioterapia, psicomotricità, logopedia, musicoterapia, potenziamento cognitivo, supporto psicologico. Inoltre sostiene le famiglie nel carico assistenziale e dialoga con la scuola per **un accompagnamento a 360°.**

Si tratta di una riabilitazione molto complessa perché deve essere in grado di affrontare la **poliedricità dei problemi** che le patologie coinvolte presentano.



Inoltre, per incidere nella vita del bambino, **la riabilitazione deve essere tempestiva**, così da non perdere le tappe biologiche dello sviluppo. La chiave dunque è la riabilitazione: il nucleo centrale della missione di TOG.

L'esperienza che viene da tanti anni di lavoro in questo ambito ci permette di ribadire che per noi la cura di bambini con patologie neurologiche complesse ha due straordinari obiettivi: **mantenere e facilitare.**

Mantenere nella riabilitazione delle lesioni neurologiche complesse dell'infanzia vuol dire mantenere le funzioni del corpo, le lunghezze dei muscoli, gli schemi del movimento, la capacità dei sensi, la comprensione della realtà, la forza delle emozioni.

Accanto a ciò, c'è il facilitare, cioè **la capacità di tirare fuori** dai nostri bambini, a qualsiasi livello, **tutto il loro potenziale.**

Facilitare significa dare fondo a tutti gli strumenti del movimento, del pensiero, della comunicazione, del comportamento, per far emergere quello che i bambini possono fare, valorizzando e rafforzando le capacità inesprese.

Dentro questa trama, di cui **il bambino è protagonista**, lavorano gli operatori con **alto grado di professionalità** condividendo - con la famiglia e la scuola - i percorsi, le difficoltà e gli obiettivi.



I BENEFICIARI

Nell'anno 2023 i **beneficiari sono stati 114**, di cui 88 con una presa in carico continuativa. Di questi, 55 minori sono residenti a Milano e i restanti provengono dal territorio provinciale e regionale.

DISTINZIONE DEI CASI PER FASCE D'ETÀ

Fascia d'età	Scuola	TOTALE
0-3	Nido	9
3-5	Infanzia	12
6-10	Primaria	31
11-13	Medie	23
14-18	Superiori	13

DISTINZIONE DEI CASI PER DIAGNOSI

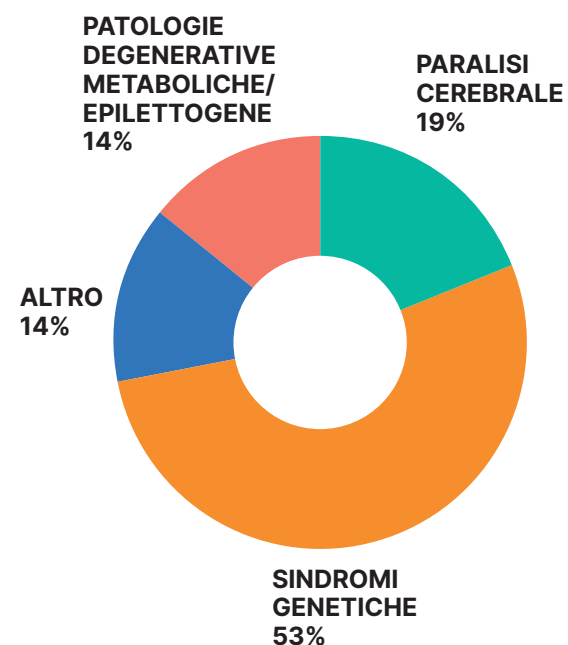

Durata media della presa in carico: 7-8 anni

Costo medio annuale di un percorso terapeutico: € 16.700,00

IL PERCORSO DI CURA

In tutte le attività, TOG vuole essere un luogo che si prende cura del bambino e della sua famiglia. Questo significa:

Accogliere: far sentire a casa coloro che frequentano TOG, consigliare, assistere, accompagnare

Conoscere: non solo il bisogno, ma anche la persona e la famiglia, approfondire e documentarsi

Riabilitare: sviluppare capacità, promuovere energie di auto-aiuto, prevenire o ritardare peggioramenti o regressioni, migliorare la qualità di vita dell'individuo e del suo nucleo familiare

Curare: alleviare la sofferenza, di qualsiasi genere (fisica, psichica)

Promuovere: individuare le potenzialità, valorizzarle, aiutare ciascuno a coltivare o scoprire la propria identità

Condividere: sostenere e farsi carico della persona e del suo contesto di provenienza, lavorando in rete con gli altri Soggetti coinvolti nella presa in carico

Solitamente la segnalazione di nuovi casi può pervenire da: UONPIA - Unità Operativa della Neuropsichiatria Infantile e dell'Adolescenza, Servizi sociali territoriali, scuole, famiglie, ASST - Aziende Socio-Sanitarie Territoriali, pediatri e medici di base.

CURE RIABILITATIVE

Fisioterapia

Si tratta di una terapia personalizzata che ha lo scopo di favorire la ricezione degli stimoli dell'ambiente da parte del bambino e di sviluppare posture che lo aiutino nell'apprendimento di gesti e movimenti specifici. Gli specialisti collaborano con diversi tecnici ortopedici per sviluppare ausili e supporti posturali per **prevenire il rischio di interventi chirurgici o peggioramenti della patologia.**



Logopedia e sistemi alternativi di comunicazione

Stimola il bambino a **sfruttare il linguaggio** andando oltre le proprie disfunzioni fonatorie ed articolatorie. Quando, invece, il bambino ha un disturbo espressivo del linguaggio, viene individuata una via alternativa di comunicazione al fine di sostituire le parole con altri codici, anche mediante l'utilizzo di strumenti informatici aumentativi che permettano di svolgere le più frequenti attività quotidiane: inviare messaggi, giocare coi compagni ai videogame, svolgere compiti, ecc.



Psicomotricità

Viene impiegata con bambini gravemente compromessi sul piano relazionale e senso-motorio, con i quali non si possono impiegare gli approcci psicologici classici. Il corpo e la **relazione con il corpo** diventano gli strumenti per la crescita del bambino rispetto al mondo esterno e per lo **sviluppo più armonioso possibile della sua personalità.**



Musicoterapia

Utilizza l'espressione sonoro-musicale come strumento di comunicazione e relazione, aprendo una **dimensione espressiva anche in situazioni di grave compromissione motoria e verbale.** La musicoterapia offre la possibilità di esplorare le emozioni più profonde, favorendo un'**integrazione armonica** delle abilità cognitive, affettive, sociali e comunicative del paziente. La metodologia in uso è la musicoterapia integrata, durante la quale bambino e terapeuta sono soggetti proattivi e in relazione, dove vengono esplorate e incrementate le dimensioni motorie, sensoriali e comunicative.



Riabilitazione neurocognitiva con il Metodo Feuerstein

"Il soggetto in difficoltà può essere aiutato a manifestare il proprio potenziale intellettivo (qualunque esso sia) tramite la mediazione di un altro essere umano". Queste le parole del Professor Reuven Feuerstein, il cui Metodo vanta una lunghissima esperienza nel trattamento dei bambini affetti da ritardo mentale. L'applicazione del Metodo permette di portare questi soggetti all'espressione del loro valore intellettivo soggettivo, ossia del loro **potenziale cognitivo.**



Supporto psicologico e sostegno alla genitorialità

Il centro offre momenti di supporto e confronto con personale specializzato nel sostegno psicologico ai genitori che si trovano a vivere specifiche **fatiche emotive ed educative** legate alla gestione di un figlio con disabilità complessa.



LINEE DI SVILUPPO il nuovo Centro TOG

Nel 2019 la Fondazione si è aggiudicata l'assegnazione in comodato d'uso dell'immobile "ex docce pubbliche di via Livigno" a Milano. È stato dunque avviato il cantiere per la riqualificazione dell'area e la costruzione del nuovo Centro TOG: **un edificio su 3 livelli di oltre 3.000 mq** che è stato inaugurato il 21 ottobre 2023.

Qui l'obiettivo è di creare un **polo di riferimento per la disabilità**, volto a riabilitare, accompagnare nel percorso scolastico, preparare al lavoro e alla vita indipendente, minori affetti da patologie neurologiche complesse e da bisogni educativi speciali.



A tal fine, si prevede di **ampliare l'offerta riabilitativa** aumentando il numero degli assistiti e avviando nuovi servizi ed attività, quali:

Idrokinesiterapia in piscina: il nuovo Centro comprende una piscina idroterapica (6×9 metri) completamente accessibile, con acqua calda (33°) e il sistema AngelEye for Therapy, che grazie a una rete composta da videocamere aeree e subacquee è in grado analizzare i progressi consentendo un'analisi mirata da parte dei fisioterapisti.

L'idroterapia è un grande valore aggiunto ai tradizionali percorsi terapeutici: in acqua, infatti, grazie alla parziale assenza di gravità, anche i bambini e i ragazzi affetti da patologie complesse hanno la possibilità di muoversi e rilassarsi in un ambiente sicuro, abbandonando per un momento gli ausili che utilizzano tutti i giorni (carrozzine, deambulatori e tutori).



Visori: la realtà virtuale esce dai confini più abituali di medium per l'intrattenimento, la cultura e l'arte, diventando strumento di riabilitazione neurocognitiva e di utilità sociale.



Eye-tracking o "tracciamento oculare": un complesso sistema per la rilevazione dei movimenti dell'occhio umano davanti a immagini o testi visualizzati su uno schermo, che consente di identificare dove il paziente sta guardando per comprenderne desideri, intenzioni e reazioni, e permettere di comunicare a bambini che hanno deficit di verbalizzazione.



Stanza immersiva Ulisse: qui i bambini, grazie alla presenza di sensori e proiettori, possono vivere un'esperienza completamente immersiva e interattiva basata su diverse storie co-progettate dai terapisti di TOG, all'interno delle quali i pazienti possono muoversi e aprire nuovi scenari. Stimoli potenti, amplificati e ridondanti, permettono di sviluppare le funzioni motorie e cognitive latenti, ottenendo risultati inaspettati sia da un punto di vista espressivo che di ampliamento del repertorio gestuale dei pazienti.

Nirvana: un sistema semi-immersivo applicato alla riabilitazione neuromotoria e neurocognitiva. Sfrutta tecnologie interattive abbinate a un dispositivo di analisi del movimento: a ogni azione del bambino corrispondono feedback audiovisivi fortemente stimolanti e riabilitativi. Il sistema è preconfigurato con una serie di esercizi che possono essere personalizzati. Nirvana tiene inoltre traccia di ogni attività, consentendo di monitorare l'andamento del percorso terapeutico.

Fab-Lab: un'officina terapeutica attrezzata con macchinari e tecnologie di fabbricazione digitale. Saranno avviati diversi percorsi di co-progettazione tra clinici, tecnici e famiglie per la prototipazione di nuovi supporti e ausili su misura che permettano di svolgere azioni quotidiane a partire dai bisogni concreti legati a ciascuna patologia.



Ambulatori per affrontare, attraverso percorsi personalizzati, ogni specifico problema legato alla malattia. La salute dei bambini con patologie neurologiche complesse richiede infatti l'intervento di pediatri della disabilità specializzati in diversi ambiti, tra i quali alimentazione, ortopedia, fisioterapia, patologie di organo, problematiche di deficit sensoriale, fragilità psichiche e comportamentali, disordini neurologici. In tali ambulatori saranno ospitati specialisti per visite e valutazioni diagnostiche, concentrando tutta l'attività clinica in un unico luogo, facilitando l'organizzazione e riducendo gli spostamenti delle famiglie in carico.

Possibilità di avviare percorsi di formazione e accompagnamento al lavoro nel campo della ristorazione, grazie al TOG Bistrot gestito dall'Associazione Maestro Martino, presieduta dallo chef Carlo Cracco, con l'intento di offrire una "palestra" didattica e la possibilità di intraprendere dei tirocini formativi dove acquisire competenze e nozioni per la propria crescita professionale.



Servizio Scuola con l'obiettivo di sostenere i bambini e i ragazzi con difficoltà di apprendimento: un luogo di supporto e formazione per i bambini, i loro genitori e tutti coloro che sono coinvolti nel percorso di apprendimento e crescita, in particolar modo le figure didattiche.



“Sono Chiara, la mamma di Riccardo, un teppistello di 9 anni! Riccardo non cammina, si muove su una carrozzina e fa fisioterapia da 8 anni. Quando hanno proposto l'attività in acqua nel nuovo centro TOG sono rimasta super entusiasta. Riccardo in acqua è un altro bambino, muove le gambe, alterna il movimento destra/sinistra come se volesse nuotare. È un bambino felice perché ogni volta scopre un pezzetto di sé che fuori dall'acqua probabilmente non saprebbe neppure d'avere... Ripongo in questa attività molta fiducia e speranza perché so che darà molti risultati, sono certa che Riccardo lavorerà molto di più, con meno fatica, con il sorriso sulle labbra e gli occhi felici... ed è semplicemente questo quello che chiediamo...”

Chiara, mamma di Riccardo

La rete



TOG si impegna per **promuovere partnership e sinergie tra pubblico e privato** e nella società civile, per co-programmare, coprogettare e co-gestire soluzioni in grado di rispondere ai bisogni dei beneficiari e concorrere al loro benessere e alla loro crescita. Inoltre, si adopera per mantenere un **dialogo costante** e per favorire la partecipazione attiva dei propri stakeholder con momenti informativi, di confronto e di condivisione. In presenza di bisogni ai quali la Fondazione non è in grado di rispondere, TOG si adopera per trovare sempre nuove risposte ed opportunità.

GLI STAKEHOLDER

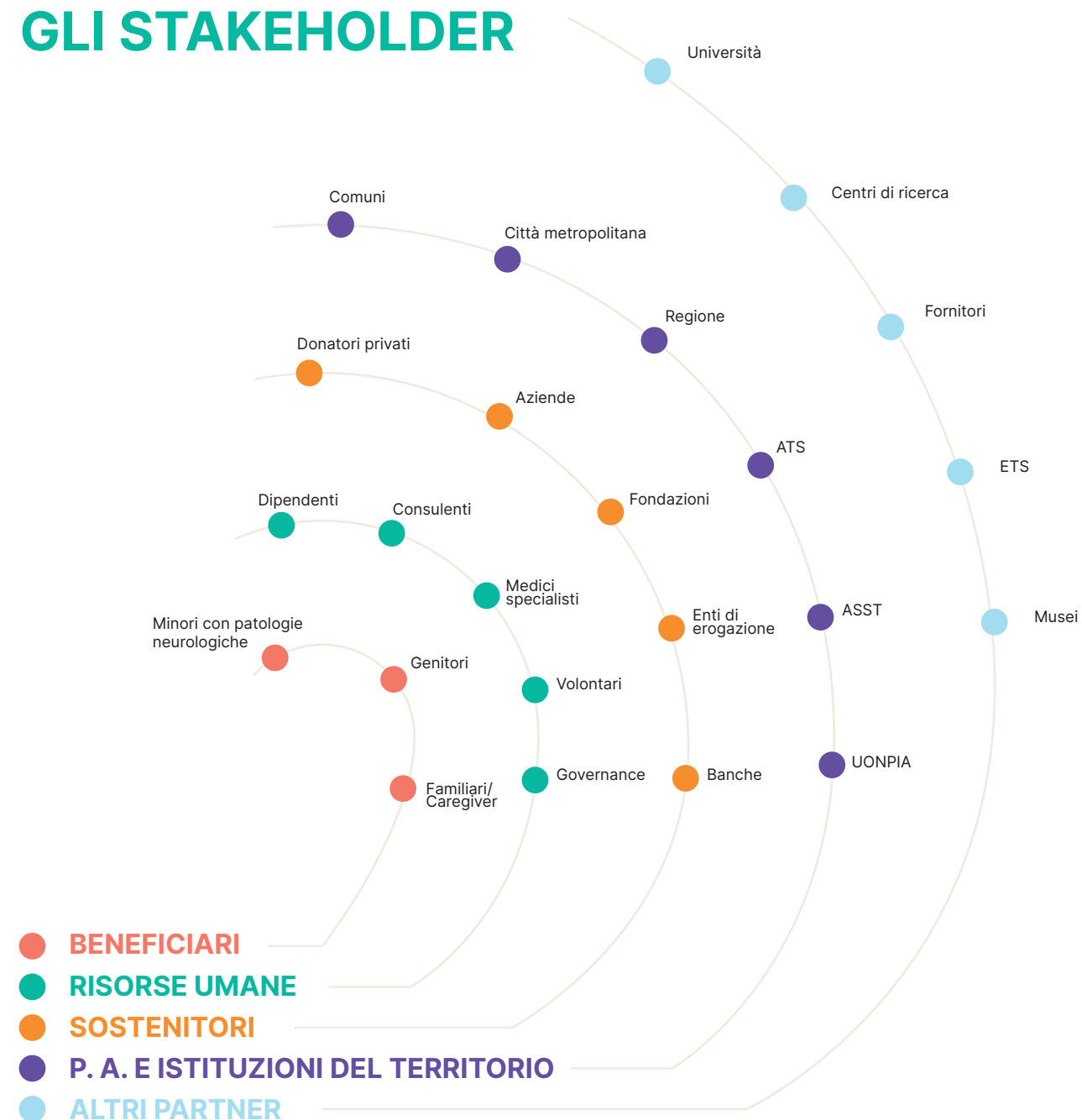

AZIENDE SANITARIE, SERVIZI SOCIALI E SCUOLE

Il lavoro in rete con le Istituzioni ed i Servizi del territorio che hanno in carico i nostri piccoli pazienti, riguarda diversi ambiti di intervento:



In **ambito clinico** Fondazione TOG collabora con i Servizi Sanitari, in particolare le Unità di Neonatologia e Pediatria delle ASST del territorio (quali Policlinico, Buzzi, Niguarda di Milano, San Gerardo di Monza e Sant'Anna di Como), i pediatri e medici di medicina generale, le UONPIA della Città di Milano (Unità Operative di Neuropsichiatria per l'Infanzia e l'Adolescenza).



Per quanto riguarda **l'ambito sociale**, il lavoro di rete coinvolge i Servizi Sociali comunali, le Cooperative e gli Enti del Terzo Settore che erogano servizi educativi e socio-assistenziali a favore dei minori in carico (ad esempio: assistenza educativa domiciliare, centri socio-educativi, centri diurni, servizi di formazione e per le autonomie). Gli interventi di rete sono finalizzati alla condivisione di obiettivi e strategie per promuovere lo sviluppo di percorsi di vita mirati e individualizzati sulle caratteristiche del singolo.



In **ambito educativo**, sviluppando sinergie con le strutture scolastiche nelle quali sono inseriti i minori in cura presso il Centro. **Nel 2023 Fondazione TOG ha collaborato con 81 scuole, di cui 51 sul territorio milanese.** Il lavoro con le scuole si concretizza con l'offerta di un costante servizio di monitoraggio e consulenza per tutti gli insegnanti coinvolti nell'inserimento scolastico di un paziente di TOG. Gli specialisti dell'équipe di TOG partecipano a tutti i GLO (Gruppi di Lavoro Operativi) che coinvolgono genitori, insegnanti per la progettazione, revisione e verifica del Piano Educativo Individualizzato, mirato a definire il percorso educativo e didattico dell'anno scolastico. La Fondazione organizza inoltre corsi di formazione per insegnanti su tematiche strettamente legate allo sviluppo di competenze in bambini con disturbi del neurosviluppo o su particolari metodologie comunicative e didattiche.



In **ambito scientifico**, TOG collabora con Enti di formazione e ricerca nell'ambito della Neurologia infantile (ad esempio: Fondazione Mariani Care Onlus, ICELP, Mondino di Pavia, ecc.) con lo scopo di promuovere il proprio know-how tra studenti, professionisti, genitori e caregivers.

UNIVERSITÀ E CENTRI DI RICERCA

Fondazione TOG è da sempre impegnata nella **ricerca** e nella **sperimentazione di nuove tecnologie a servizio della cura dei soggetti fragili**, nella certezza che l'innovazione, se adeguata e controllata, possa rispondere a tanti bisogni ed esigenze. Da questo lavoro hanno origine le numerose partnership e diverse iniziative degli ultimi anni.

Le più significative tra queste, consolidate proprio nel 2023, sono certamente:

- La collaborazione con il **Museo Nazionale Scienza e Tecnologia Leonardo da Vinci** di Milano
- La convenzione con il **Politecnico di Milano**



La collaborazione con il Museo Nazionale Scienza e Tecnologia Leonardo da Vinci

Con il Museo, TOG ha intrapreso un percorso che prevede diverse **attività formative** rivolte allo staff clinico, con l'obiettivo di acquisire conoscenze specifiche nell'utilizzo di visori e realtà virtuale nelle attività riabilitative e terapeutiche.

La convenzione con il Politecnico di Milano

Insieme al Politecnico di Milano è stata costituita un'équipe tecnica composta da ricercatori, studenti laureandi e terapisti del Centro TOG, con l'obiettivo di avviare una **ricerca orientata all'analisi dei dati raccolti, al fine di implementare e rendere maggiormente efficaci gli interventi terapeutici.**

Nella vasca idroterapica del Centro TOG sono state installate delle telecamere con sistema Angel Eye Therapy: una tecnologia molto avanzata che consente l'analisi biomeccanica delle sessioni di idrokinesiterapia in acqua, sia in tempo reale che *ex-post*.



Fondazione TOG collabora da tanti anni in maniera stabile con le Università, mettendosi a disposizione come sede per tirocini curriculari ed extracurriculari **per contribuire alla formazione di professionisti della riabilitazione**, ma anche per individuare risorse da coinvolgere nel proprio team.

Nel 2023 TOG ha accolto e formato all'interno del proprio staff le seguenti figure di **tirocinanti**: una musicoterapista, 2 TNPEE (Terapia della neuro-psicomotricità nell'età evolutiva) e un tecnico del Fab-Lab. Tra queste figure 2 sono poi state assunte e integrate nello staff della Fondazione.

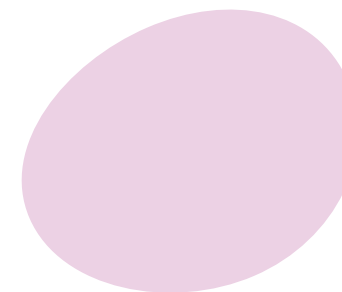

AZIENDE

Le aziende sono un importantissimo interlocutore per Fondazione TOG, in quanto oltre al coinvolgimento per sostenere economicamente le attività terapeutiche, vengono coinvolte -in molteplici modalità- nelle attività e nei servizi della Fondazione.

Sostegno alla riabilitazione

Contributo economico per sostenere i costi del percorso riabilitativo di uno o più bambini del Centro TOG.

Pro-Bono

Condivisione di competenze, persone, attrezzature per:

- strutturare processi gestionali e organizzativi e rendere così più incisivo il lavoro riabilitativo;
- realizzare soluzioni che migliorino la vita dei bambini di TOG e che siano utilizzabili anche da altri.

Donazioni in kind e sponsorizzazioni di eventi

- Fornitura di materiale e prodotti oggetto di aste;
- Raccolte fondi e vendite solidali;
- Condivisione di spazi fisici e mediatici nei quali realizzare iniziative e campagne ad hoc.

Volontariato aziendale

Supporto allo staff di TOG in iniziative, eventi e campagne di raccolta fondi. Nel corso del 2023 i volontari hanno contribuito alla riuscita di: Milano Marathon, FuoriConcorso, Campagna di Pasqua e Natale, Inaugurazione del Centro TOG, Together to Shop e altre vendite solidali.



I volontari dell'azienda GROHE durante l'inaugurazione del Centro TOG

*"Siamo orgogliosi di partecipare alla costruzione del nuovo Centro TOG, un modello di eccellenza a Milano, con i nostri prodotti per l'ambiente bagno e l'igiene personale progettati per rispondere sia ai bisogni del personale medico che a quelli specifici dei bambini con disabilità. L'inclusione e la disabilità infantile sono tra temi sociali più urgenti e al centro delle nostre politiche di CSR. Portare un impatto significativo sul territorio sostenendo la Fondazione nella creazione di un luogo di cura e sostegno per i bambini e le loro famiglie è il motivo che ci ha convinto ad aderire a questo progetto, in linea con la nostra strategia di impatto aziendale: **rendere le case migliori una realtà per tutti, ovunque**".*

GROHE, brand leader globale nelle soluzioni complete per il bagno e sistemi per la cucina, è uno dei partner nella costruzione del Centro TOG.



“Crediamo che i bambini siano il futuro e che per crescerli sia necessario l’impegno dell’intera comunità: accoglienza, inclusività e condivisione sono valori fondanti e fondamentali per creare una società sempre più attenta e collaborativa soprattutto verso chi ha necessità di maggior cura.”

Nidi, brand di **camere per bambini e ragazzi** e parte dello storico gruppo Battistella Company, ha collaborato alla creazione del nuovo Centro TOG, contribuendo ad arredare gli spazi dedicati alla formazione dei ragazzi.

**Comunicazione
e raccolta fondi**

COMUNICAZIONE DIGITALE

OBIETTIVI DELLA COMUNICAZIONE DIGITALE

- Cura dell'immagine della Fondazione
- Riconoscibilità e posizionamento
- Brand Awareness e Brand Reputation
- Fidelizzazione di target adeguati e allargamento verso target prospect
- Diffusione di campagne di raccolta fondi
- Comunicazione di eventi e iniziative

CANALI DI COMUNICAZIONE

WEBSITE fondazionetog.org / centrotog.org

fondazionetog.org è un sito istituzionale che presenta la Fondazione in tutte le sue dimensioni: da un lato la riabilitazione, l'attività ordinaria, la formazione scientifica, le novità terapeutiche, i progressi. Dall'altro la raccolta fondi, le modalità di sostegno e di adesione alle iniziative, gli eventi e infine le storie. Nella sezione blog infatti è raccolto tutto ciò che riguarda lo storytelling di TOG e dei suoi protagonisti: la storia della fabbricazione digitale a TOG, le prime pedalate in bicicletta di alcuni piccoli pazienti, le collaborazioni con partner importanti, le emozioni legate ai piccoli passi avanti di chi affronta fatiche quotidiane.

centrotog.org nasce come sito vetrina del cantiere del Centro TOG; il racconto fotografico della nascita di un luogo nuovo per il quartiere Dergano. Una volta terminata la struttura il sito del Centro TOG è il principale canale di comunicazione che riguarda le attività e i servizi del nuovo Centro. Dall'affitto spazi e sale convegni, agli eventi, ai corsi di idroterapia per l'utenza esterna, al servizio lavoro e doposcuola.

ANALISI e REPORT

Google Analytics + Strategia Seo oriented

NEWSLETTER: Il piano di contatto prevede una newsletter di aggiornamento al mese, divisa per blocchi di contenuto.

DEM: Le dem seguono invece l'on air delle campagne e il calendario eventi di TOG, per raccontare al meglio le iniziative e per targettizzare il più possibile l'utenza all'interno dei database.

SOCIAL MEDIA

Instagram / Facebook / LinkedIn

 **N. FOLLOWER**
Instagram **32k**, Facebook: **12k**, LinkedIn: **800**

 **PIANO EDITORIALE SOCIAL**
Instagram: **2 post a settimana**
Facebook: **2 post a settimana**
LinkedIn: **1 ogni due settimane**

META BUSINESS

Fondazione TOG utilizza un account pubblicitario Meta per la diffusione in advertising di campagne di raccolta fondi, oltre che di campagne lead generation e di semplice copertura e posizionamento. Inoltre attraverso lo strumento Insights di META, TOG riesce a concentrare al meglio gli sforzi con obiettivi mirati, creando target prospect il più possibile interessati a finalizzare un'azione (che può essere un'azione engagement, ma anche un'azione diretta come la donazione online).

Nel 2023 TOG ha realizzato con Meta Business due campagne adv, con un investimento di €5.000 complessivi

- campagna 5×1000
- campagna lead generation

Follower di Facebook

12.692

Età e genere

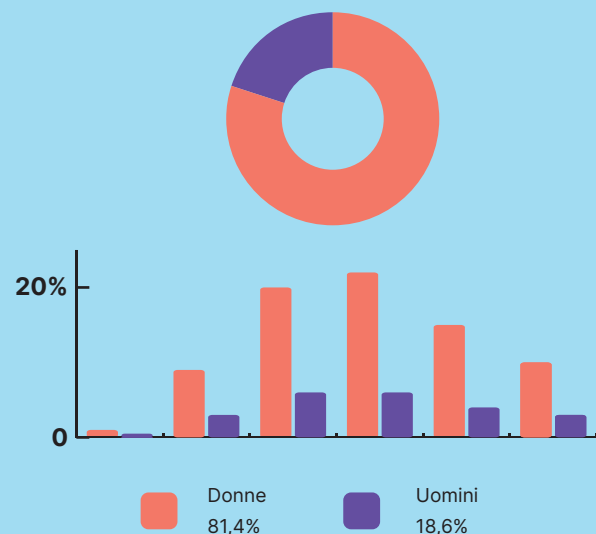

Città principali

Milano, Lombardia	15,6%
Roma, Lazio	3,7%
Palermo, Sicilia	1,5%
Torino, Piemonte	1,5%
Napoli, Campania	1,3%

Follower di Instagram

31.997

Età e genere

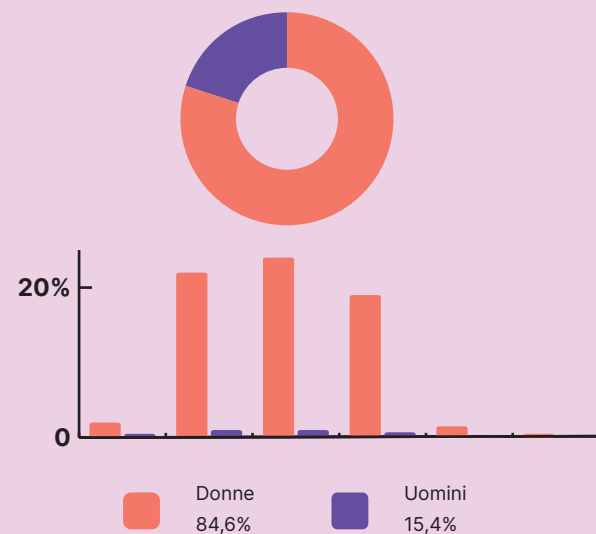

Città principali

Milano, Lombardia	10%
Roma, Lazio	5,6%
Palermo, Sicilia	1,7%
Torino, Piemonte	1,2%
Napoli, Campania	0,9%

FUNDRAISING E SOSTENIBILITÀ

Fondazione TOG si sostiene esclusivamente attraverso la ricerca fondi. Questo impegno ha garantito nell'arco degli anni la continuità e **l'eccellenza della cura in regime di totale gratuità**. Lo staff dell'area raccolta fondi e comunicazione è cresciuto in funzione dello sviluppo e delle necessità della Fondazione.

A partire dal 2023, con l'apertura del nuovo Centro e l'emergere di nuovi fabbisogni, tale comparto si è maggiormente strutturato, acquisendo nuove risorse e competenze, a supporto della crescita della Fondazione.

Da diversi anni TOG ha avviato un **dialogo con le istituzioni territoriali** della sanità per beneficiare di un sostegno economico all'attività di cura. Fondazione TOG fin dall'inizio ha infatti offerto un **supporto alla sanità pubblica**, facendosi carico di situazioni che, per la loro complessità e gravità, non avrebbero trovato risposte adeguate e tempestive nelle strutture preposte.

Regione Lombardia e ATS riconoscono la qualità del lavoro svolto da TOG; è stata avviata quindi la procedura per **l'accreditamento economico**.



FUNDRAISING 2022

- INDIVIDUI
- AZIENDE
- BANDI E CONTRIBUTI
- 5 PER MILLE
- CAMPAGNA SMS
- EVENTI
- CONTRIBUTO ANNUALE

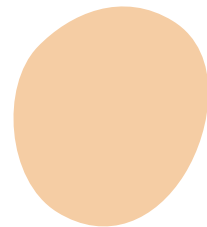
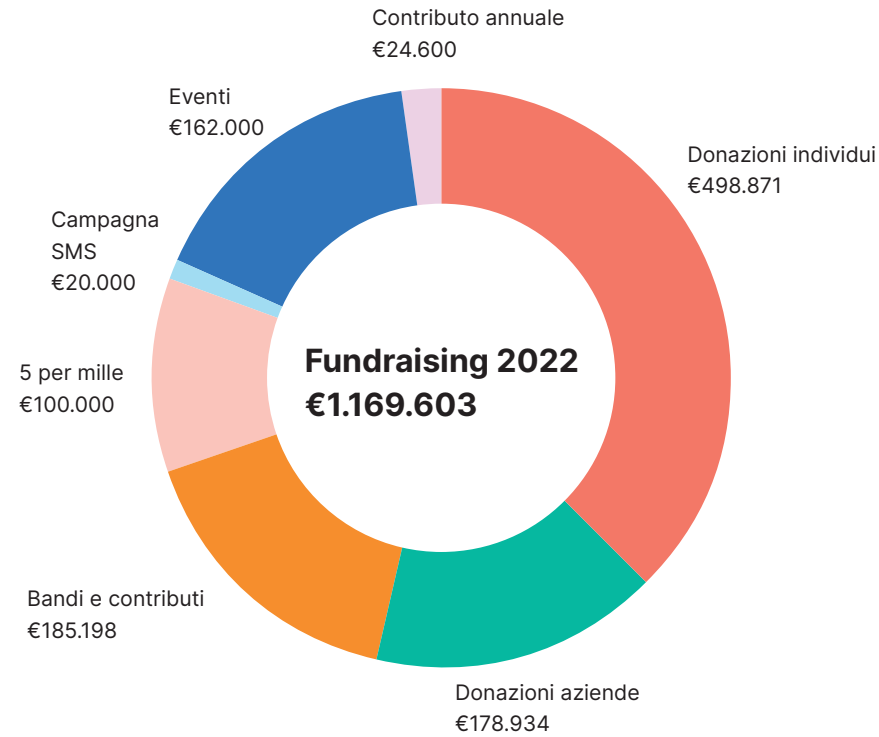
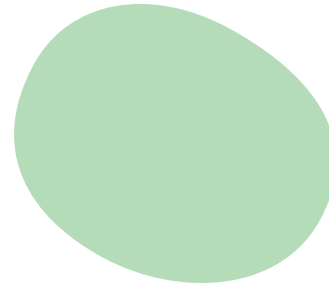

FUNDRAISING 2023

- INDIVIDUI
- AZIENDE
- BANDI E CONTRIBUTI
- 5 PER MILLE
- CAMPAGNA SMS
- EVENTI
- CONTRIBUTO ANNUALE

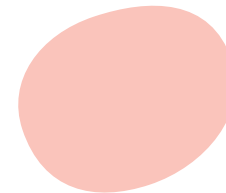
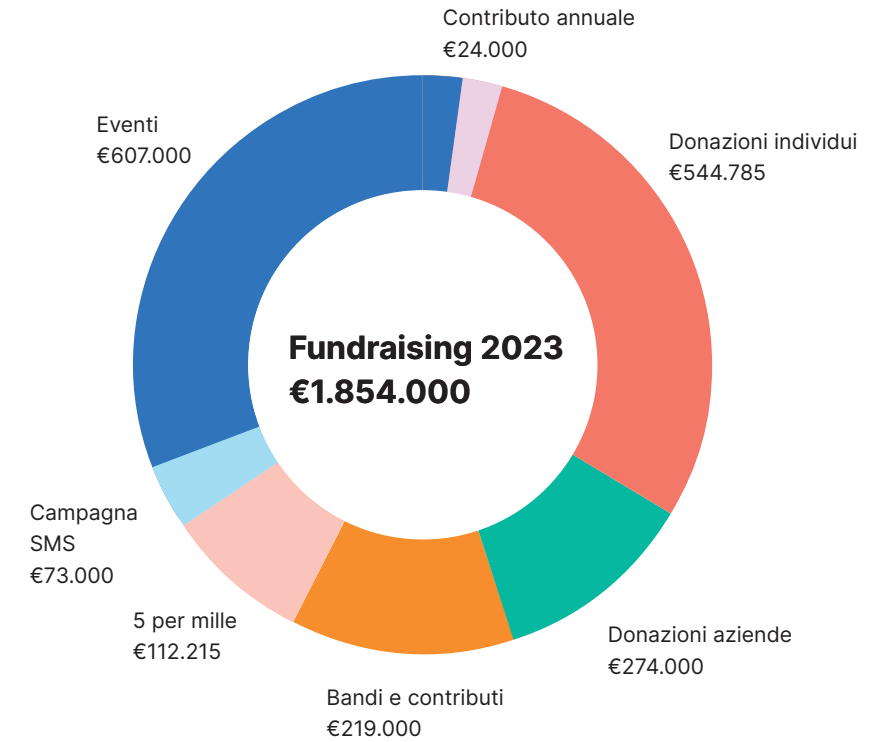
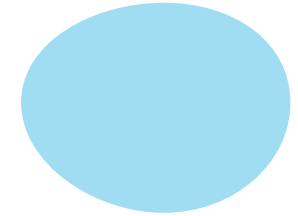

BENCHMARK INDIVIDUI 2022-2023

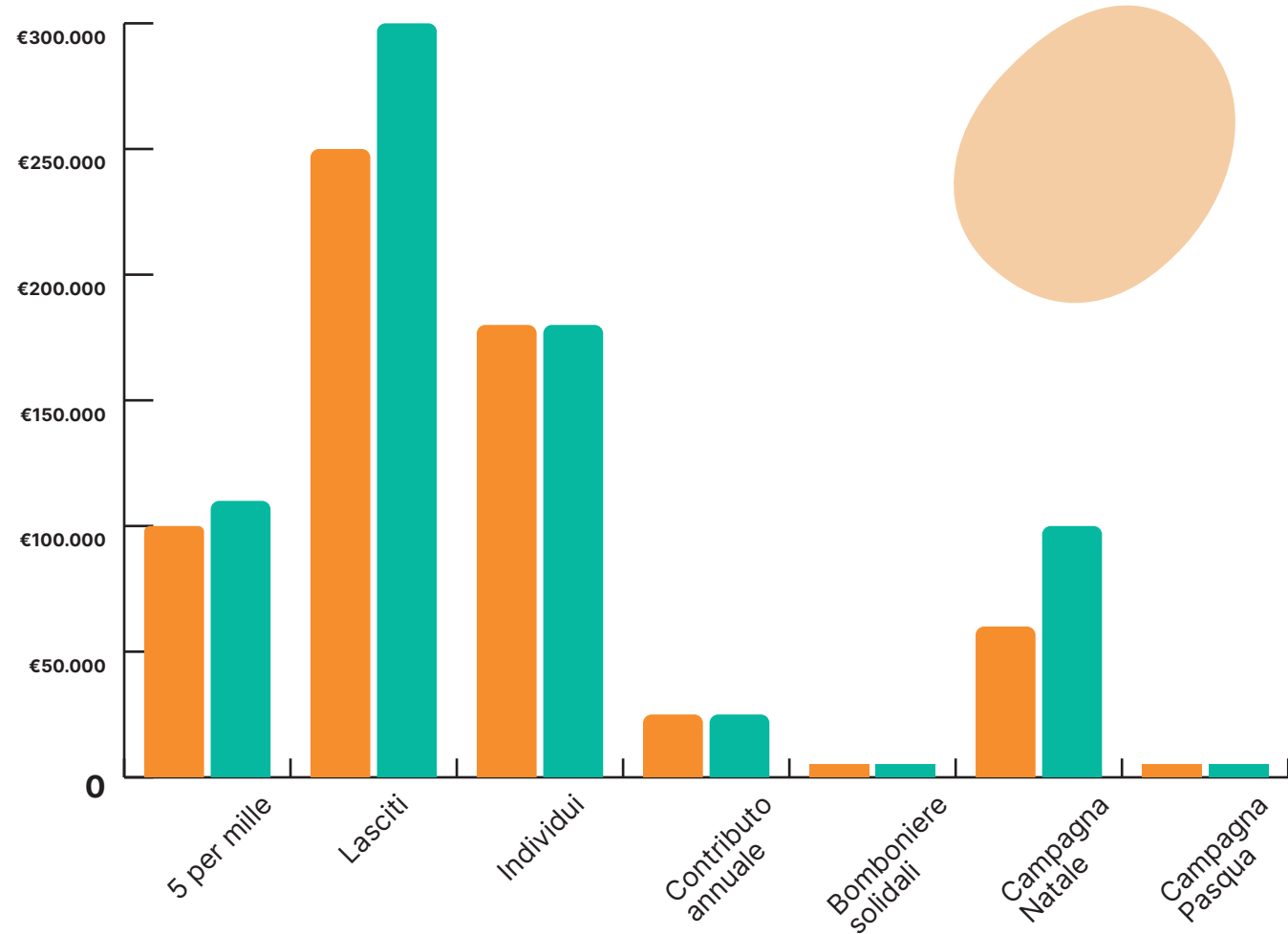

CAMPAGNE DI RACCOLTA FONDI

BENCHMARK EVENTI 2022-2023

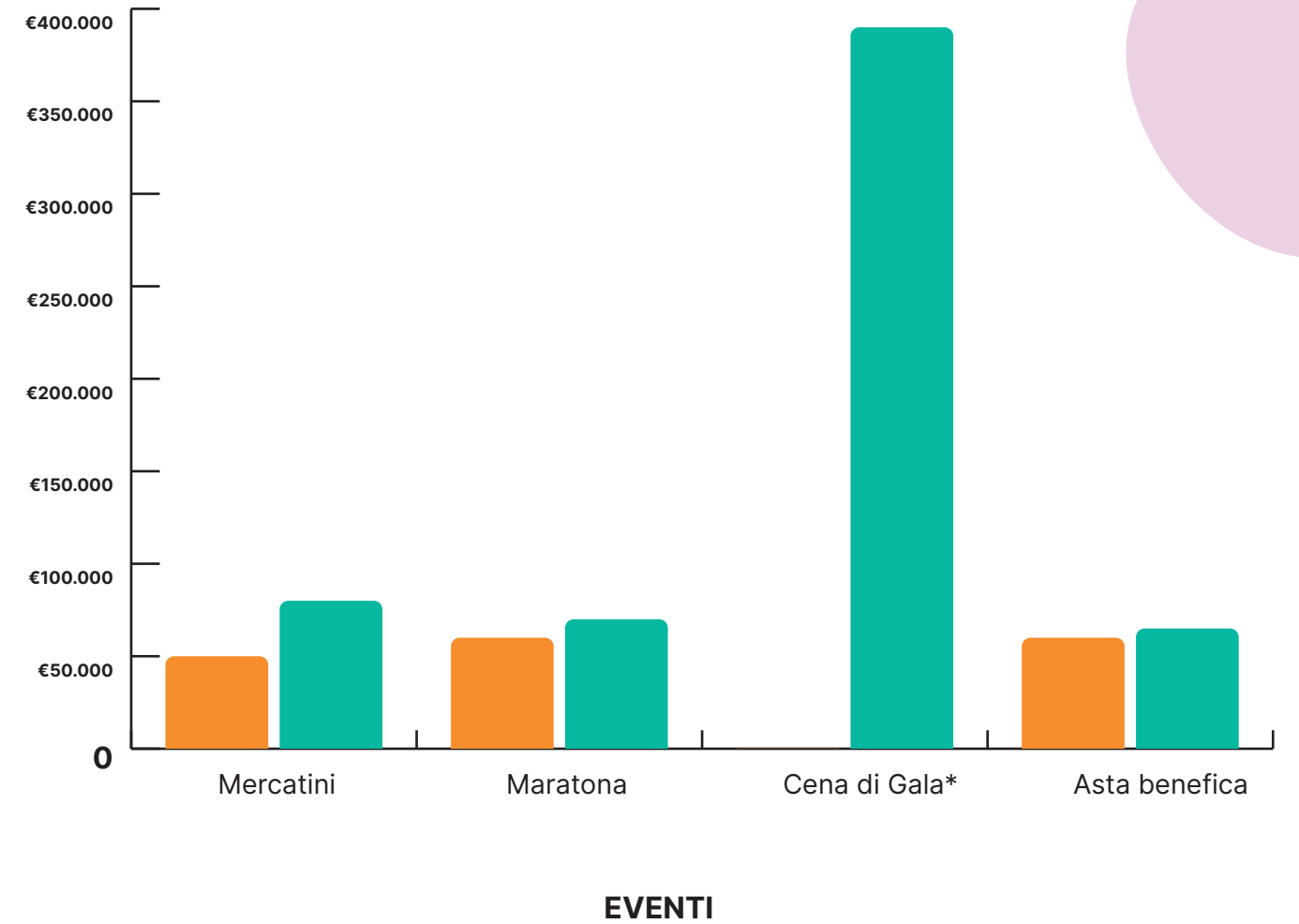

EVENTI

**Nel 2022, a causa della pandemia, la Cena di Gala non è stata realizzata*

LA RACCOLTA FONDI PER LA COSTRUZIONE DEL NUOVO CENTRO TOG Carlo De Benedetti

La raccolta fondi a partire dal 2021 per la costruzione del nuovo Centro TOG è stata intensissima e ha coinvolto tantissimi attori privati: banche, fondazioni ed enti di erogazione, aziende e persone fisiche.

I fondi raccolti per la costruzione del nuovo Centro TOG dal 2020 al 2023 ammontano a €10.828.000. TOG ha messo in campo una **rete di aiuto e supporto significativa** continuando, parallelamente, il lavoro di raccolta fondi per sostenere le cure gratuite dei bambini e l'attività ordinaria della Fondazione insieme al lavoro di progettazione e sviluppo dei nuovi spazi e delle nuove progettualità per il futuro. Il **21 ottobre 2023 è stato inaugurato il nuovo Centro TOG Carlo De Benedetti** con una festa partecipata da oltre 1.500 persone.



LE AZIENDE CHE HANNO SOSTENUTO IL CANTIERE

Il mondo imprenditoriale è stato fondamentale nell'accompagnare la Fondazione nella costruzione e nell'avvio del Centro TOG Carlo De Benedetti, coinvolgendosi dalle fasi iniziali del progetto fino all'allestimento degli spazi e all'implementazione dei servizi terapeutici, dando origine a **sinergie e modelli di intervento** che potranno essere utilmente replicati in altri contesti.

La creazione del nuovo Centro TOG ha dato la possibilità di collaborare con le aziende a vari livelli:

Adozione degli spazi

Una delle modalità per contribuire alla realizzazione del progetto è stata la possibilità di adottare uno o più spazi del Centro. Le aziende aderenti hanno scelto di sostenere specifiche aree riabilitative, in linea con la propria responsabilità sociale. Questo meccanismo ha anche permesso di effettuare donazioni dedicando le stanze a persone care.

Donazione di prodotti

L'allestimento del Centro è stato possibile grazie alla donazione di arredi e strumentazioni. I partner hanno riconosciuto e condiviso la centralità della bellezza nella proposta riabilitativa di TOG; questo ha permesso la realizzazione di uno spazio bello, accogliente e curato in ogni dettaglio.

Pro-Bono

Professionisti e società di consulenza hanno offerto la propria competenza a titolo gratuito assistendo la Fondazione nelle seguenti aree: legale, compliance, gestionale e di progettazione di spazi e servizi.



“Il termine Utopia è la maniera più comoda per liquidare quello che non si ha voglia, capacità o coraggio di fare. Un sogno sembra un sogno fino a quando non si comincia a lavorarci. E allora può diventare qualche cosa di infinitamente più grande”

Adriano Olivetti

Risorse economiche

BILANCIO ECONOMICO

Situazione patrimoniale al 31/12/2023

ATTIVO	31/12/23	31/12/22
A) Quote associative o apporti ancora dovuti		
B) Immobilizzazioni		
I - Immobilizzazioni immateriali:		
1) costi di impianto e di ampliamento	0	0
2) costi di sviluppo	0	0
3) diritti di brevetto industriale e diritti di utilizzazione delle opere dell'ingegno	7.808	0
4) concessioni, licenze, marchi e diritti simili	2.562	0
5) avviamento	0	0
6) immobilizzazioni in corso e acconti	0	9.760
7) altre	12.270.596	2.771
Totale	12.280.966	12.531
II - Immobilizzazioni materiali:		
1) terreni e fabbricati	0	0
2) impianti e macchinari	268.264	2.480
3) attrezzature	125.583	6.821
4) altri beni	234.472	3.573
4) immobilizzazioni in corso e acconti	0	3.900.601
Totale	628.319	3.913.475
III - Immobilizzazioni finanziarie		
1) partecipazioni in:		
a) imprese controllate	0	0
b) imprese collegate	0	0
c) altre imprese	0	0
2) crediti:		
a) verso imprese controllate	0	0
di cui esigibili oltre l'esercizio successivo	0	0
b) verso imprese collegate	0	0
di cui esigibili oltre l'esercizio successivo	0	0
c) verso altri enti del Terzo settore	0	0
di cui esigibili oltre l'esercizio successivo	0	0
d) verso altri	129.294	129.520
di cui esigibili oltre l'esercizio successivo	0	0
3) altri titoli	0	0
Totale	129.294	129.520
Totale immobilizzazioni (B)	13.038.579	4.055.526

ATTIVO	31/12/23	31/12/22
C) Attivo circolante		
I - Rimanenze:		
1) materie prime, sussidiarie, e di consumo	0	0
2) prodotti in corso di lavorazione e semilavorati	0	0
3) lavori in corso su ordinazione	0	0
4) prodotti finiti e merci	0	0
5) acconti	0	0
Totale	0	0
II - Crediti:		
1) verso utenti e clienti	6.604	0
di cui esigibili oltre l'esercizio successivo	0	0
2) verso associati e fondatori	0	0
di cui esigibili oltre l'esercizio successivo	0	0
3) verso enti pubblici	0	0
di cui esigibili oltre l'esercizio successivo	0	0
4) verso soggetti privati per contributi	53.188	54.794
di cui esigibili oltre l'esercizio successivo	0	0
5) verso enti della stessa rete associativa	0	0
di cui esigibili oltre l'esercizio successivo	0	0
6) verso altri enti del Terzo settore	0	0
di cui esigibili oltre l'esercizio successivo	0	0
7) verso imprese controllate	0	0
di cui esigibili oltre l'esercizio successivo	0	0
8) verso imprese collegate	0	0
di cui esigibili oltre l'esercizio successivo	0	0
9) crediti tributari	2.427	0
di cui esigibili oltre l'esercizio successivo	0	0
10) da 5 per mille	0	0
di cui esigibili oltre l'esercizio successivo	0	0
11) imposte anticipate	0	0
di cui esigibili oltre l'esercizio successivo	0	0
12) verso altri	4.387	9.833
di cui esigibili oltre l'esercizio successivo	0	0
Totale	66.606	64.627
III - Attività finanziarie non immobilizzazioni		
1) partecipazioni in imprese controllate	0	0
2) partecipazioni in imprese collegate	0	0
3) altri titoli	0	0
Totale	0	0
IV - Disponibilità liquide		
1) depositi bancari e postali	1.825.623	802.430
2) assegni	0	0
3) denaro e valori in cassa	2.160	1.486
Totale	1.827.783	803.916
Totale attivo circolante (C)	1.894.389	868.543
D) Ratei e risconti	10.817	7.161
Totale attivo	14.943.785	4.931.230

Situazione patrimoniale al 31/12/2023

PASSIVO	31/12/23	31/12/22
A) Patrimonio netto		
I - Fondo di dotazione dell'ente	150.000	150.000
II - Patrimonio vincolato		
1) riserve statutarie	10.709.378	3.799.202
2) riserve vincolate per decisione degli organi istituzionali		
3) riserve vincolate destinate da terzi		
III - Patrimonio libero		
1) riserve di utili o avanzi/disavanzi di gestione	73.066	191.326
2) altre riserve		
IV- Avanzo/disavanzo d'esercizio	490.463	264.392
Totale	11.276.775	3.876.136
B) Fondi per rischi ed oneri		
1) per trattamento di quiescenza e obblighi simili	0	0
2) per imposte, anche differite	0	0
3) altri	0	0
Totale	0	0

PASSIVO

	31/12/23	31/12/22
C) Trattamento di fine rapporto lavoro subordinato	186.836	162.368
D) Debiti		
1) debiti verso banche	3.000.075	0
di cui esigibili oltre l'esercizio successivo	0	0
2) debiti verso altri finanziatori	0	0
di cui esigibili oltre l'esercizio successivo	0	0
3) debiti verso associati e fondatori per finanziamenti	0	0
di cui esigibili oltre l'esercizio successivo	0	0
4) debiti verso enti della stessa rete associativa	0	0
di cui esigibili oltre l'esercizio successivo	0	0
5) debiti per erogazioni liberali condizionate	0	0
di cui esigibili oltre l'esercizio successivo	0	0
6) acconti	0	0
di cui esigibili oltre l'esercizio successivo	0	0
7) debiti verso fornitori	422.484	848.672
di cui esigibili oltre l'esercizio successivo	0	0
8) debiti verso imprese controllate e collegate	0	0
di cui esigibili oltre l'esercizio successivo	0	0
9) debiti tributari	17.720	19.744
di cui esigibili oltre l'esercizio successivo	0	0
10) debiti verso istituti di previdenza e di sicurezza sociale	26.474	24.148
di cui esigibili oltre l'esercizio successivo	0	0
11) debiti verso dipendenti e collaboratori	12.220	162
di cui esigibili oltre l'esercizio successivo	0	0
12) altri debiti	1.158	0
di cui esigibili oltre l'esercizio successivo	0	0
Totale	3.480.131	892.726
E) Ratei e risconti	43	0
Totale passivo	14.943.785	4.931.230

Relazione dell'organo di controllo al bilancio sociale chiuso al 31 dicembre 2023

Al Consiglio di Amministrazione
della Fondazione "TogetherToGo ONLUS"

Rendicontazione dell'attività di monitoraggio e dei suoi esiti

Ai sensi dall'art. 30, co. 7, del D.Lgs. n. 117/2017, abbiamo svolto nel corso dell'esercizio 2023 l'attività di monitoraggio dell'osservanza delle finalità civiche, solidaristiche e di utilità sociale da parte di Fondazione "TogetherToGo ONLUS", con particolare riguardo alle disposizioni di cui agli artt. 5, 6, 7 e 8 dello stesso D.Lgs. n. 117/2017.

Tale monitoraggio, eseguito compatibilmente con il quadro normativo attuale, ha avuto ad oggetto, in particolare, quanto segue:

- la verifica dell'esercizio in via esclusiva o principale di una o più attività di interesse generale di cui all'art. 5, co. 1, per finalità civiche, solidaristiche e di utilità sociale, in conformità con le norme particolari che ne disciplinano l'esercizio, nonché, eventualmente, di attività diverse da quelle indicate nell'art. 5, co. 1, del Codice del Terzo settore, purché nei limiti delle previsioni statutarie e in base a criteri di secondarietà e strumentalità stabiliti con D.M. 19.5.2021, n. 107;
- il rispetto, nelle attività di raccolta fondi effettuate nel corso del periodo di riferimento, dei principi di verità, trasparenza e correttezza nei rapporti con i sostenitori e il pubblico, la cui verifica, in linea con quanto previsto dalle linee guida per la raccolta fondi stabilite con D.M. 9.6.2022;

- il perseguimento dell'assenza dello scopo di lucro, attraverso la destinazione del patrimonio, comprensivo di tutte le sue componenti (ricavi, rendite, proventi, entrate comunque denominate) per lo svolgimento dell'attività statutaria; l'osservanza del divieto di distribuzione anche indiretta di utili, avanzi di gestione, fondi e riserve a fondatori, associati, lavoratori e collaboratori, amministratori ed altri componenti degli organi sociali, tenendo conto degli indici di cui all'art. 8, co. 3, lett. da a) a e), del D.Lgs. n. 117/2017.

Attestazione di conformità del bilancio sociale alle Linee guida di cui al decreto 4 luglio 2019 del Ministero del Lavoro e delle Politiche Sociali

Ai sensi dall'art. 30, co. 7, del D.Lgs. n. 117/2017, abbiamo svolto nel corso dell'esercizio 2023 l'attività di verifica della conformità del bilancio sociale, predisposto da Fondazione "TogetherToGo ONLUS", alle Linee guida per la redazione del bilancio sociale degli enti del Terzo settore, emanate dal Ministero del Lavoro e delle Politiche Sociali con D.M. 4.7.2019, secondo quanto previsto dall'art. 14 del D.Lgs. n. 117/2017.

La Fondazione "TogetherToGo ONLUS" ha dichiarato di predisporre il proprio bilancio sociale per l'esercizio 2023 in conformità alle suddette Linee guida.

Ferma restando le responsabilità dell'organo di amministrazione della predisposizione del bilancio sociale secondo le modalità e le tempistiche previste nelle norme che ne disciplinano la redazione, l'organo di controllo ha la responsabilità di attestare, nei termini legali previsti, la conformità del bilancio sociale alle Linee guida del Ministero del Lavoro e delle Politiche Sociali.

All'organo di controllo compete inoltre di rilevare se il contenuto del bilancio sociale risulti manifestamente incoerente con i dati riportati nel bilancio d'esercizio e/o con le informazioni e i dati in suo possesso.

Abbiamo, quindi, verificato che le informazioni contenute nel bilancio sociale siano coerenti con le richieste informative previste dalle Linee guida ministeriali di riferimento. Il nostro comportamento è stato improntato a quanto previsto in materia dalle Norme di comportamento dell'organo di controllo degli enti del Terzo settore, pubblicate dal CNDCEC nel dicembre 2020. In questo senso, abbiamo verificato anche i seguenti aspetti:

- conformità della struttura del bilancio sociale rispetto all'articolazione per sezioni di cui al paragrafo 6 delle Linee guida;
- presenza nel bilancio sociale delle informazioni di cui alle specifiche sotto-sezioni esplicitamente previste al paragrafo 6 delle Linee guida, salvo adeguata illustrazione delle ragioni che abbiano portato alla mancata esposizione di specifiche informazioni;
- rispetto dei principi di redazione del bilancio sociale di cui al paragrafo 5 delle Linee guida, tra i quali i principi di rilevanza e di completezza che possono comportare la necessità di integrare le informazioni richieste esplicitamente dalle linee guida.

Sulla base del lavoro svolto non sono pervenuti alla nostra attenzione elementi che facciano ritenere che il bilancio sociale della Fondazione "TogetherToGo ONLUS" non sia stato redatto, in tutti gli aspetti significativi, in conformità alle previsioni delle Linee guida di cui al D.M. 4.7.2019.

Milano, 28 giugno 2024

L'organo di controllo

Dott. Massimo Segre – Presidente



Dott. Giovanni Bandera

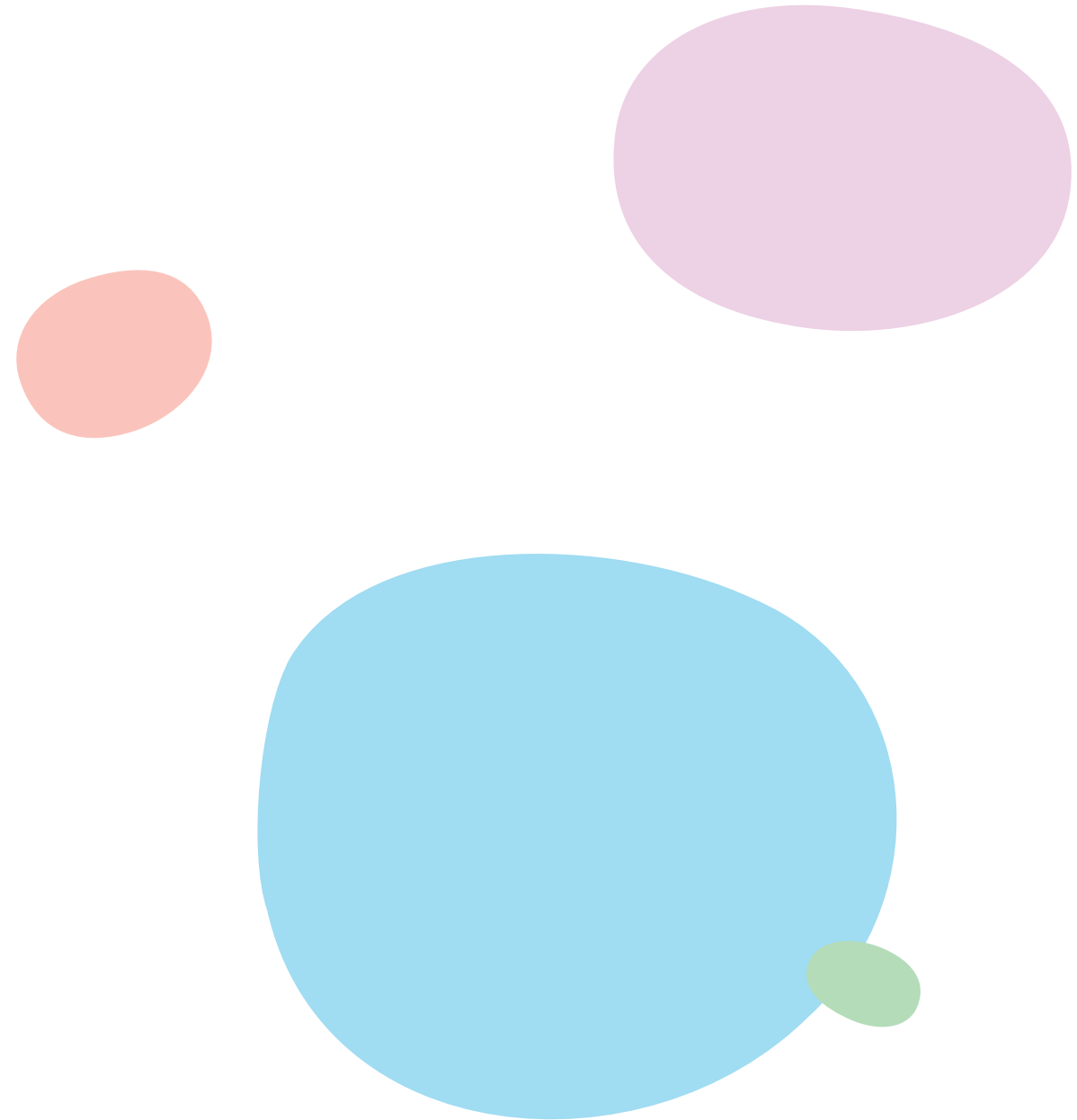

SOSTIENICI

Bonifico bancario

Intestato a "Fondazione Together To Go Onlus"
IBAN IT18 Q 05696 01600 000017175X39 presso Banca Popolare di Sondrio

5x1000

Metti la tua firma e scrivi il codice fiscale di Fondazione Together to Go 97608390155 nella sezione dedicata al "Sostegno degli enti del Terzo Settore iscritti nel Runtis" nel modulo della dichiarazione dei redditi.

Festeggia con TOG

Bomboniere solidali, biglietti di Natale e di compleanno, gadget TOG. Qualsiasi sia l'occasione speciale della tua vita, puoi cogliere l'opportunità per sostenere la riabilitazione dei piccoli pazienti del Centro TOG.

Scrivi a: info@fondazionetog.org

Donazioni online

Dona con un semplice click sul sito www.fondazionetog.org
Puoi decidere di effettuare una donazione singola oppure continuativa, dell'importo che desideri, con la cadenza che preferisci. **Diventa Amico di TOG!**

Lasciti e donazioni in memoria

Lasciare una parte di sé nel percorso di vita e di cura di un bambino affetto da grave disabilità. Il lascito testamentario è questo: una traccia che unisce passato e futuro attraverso la cura dei bambini più fragili.

Scrivi a: raccoltafondi@fondazionetog.org

Collabora con TOG

Con la tua Organizzazione puoi fare qualcosa di veramente grande! Destinare una parte dei traguardi raggiunti ai bambini con patologie neurologiche. Scegliamo insieme come fare!

Scrivi a: raccoltafondi@fondazionetog.org

Tutte le donazioni a TOG godono dei benefici fiscali. Potrai scegliere se dedurre o detrarre l'importo donato. Chiedici come scrivendo a raccoltafondi@fondazionetog.org



Fondazione TOG

Via Livigno, 1 - 20158 Milano

W. www.fondazionetog.org

W. www.centrotog.org

T. 02 36708900

M. info@fondazionetog.org

C.F. 97608390155

TOG Fondazione
TOG

